

ÉVREUX
PORTES DE NORMANDIE

EPN

Le magazine de l'agglomération

N° 1 - Février - Avril 2017



NAISSANCE D'UN TERRITOIRE

Instantanés Normands



Janvier, la saison des vœux, autant de moments pour les élus de retrouver leurs concitoyens dans un cadre à la fois solennel et convivial. Une occasion pour un(e) maire de présenter sa vision de la société, évoquer les réalisations de l'année, les objectifs à venir mais aussi et surtout d'échanger, de partager...



Cierrey



Évreux



La Couture Boussey



Le Vieil Évreux

Sommaire



6

ÉVREUX PORTES DE NORMANDIE

Installation du président et des vices-présidents



26

12

FOCUS

Présentation des 62 communes de notre agglomération

Magazine de l'agglomération Évreux Portes de Normandie

Hôtel d'Agglomération - 9 rue Voltaire - CS 40423 - 27004 Évreux Cedex

Directeur de la publication : **Guy Lefrand**

Directeur de la rédaction : **François Marin-Ricci**

Rédacteur en chef : **Magali Collard**

Rédaction : **Emanuel Petit | Régis Vezin**

Photos : **Stéphane Vuillemin | Thierry Bouffiès**

Conception graphique et mise en page : **Arghavan Tropard**

Réalisation : **Direction de la Communication**

Impression : imprimerie IPS - 27120 Pacy-sur-Eure.

Tirage : 50 000 exemplaires ISSN : 2101-8715

Distribution

Votre Mag est distribué dans chaque boîte aux lettres des 62 communes. Si vous rencontrez des difficultés dans la réception, n'hésitez pas à contacter la Direction de la communication au 02 32 31 73 84.



Imprimé sur papier 100% recyclé issu du tri des déchets ménagers français, par un imprimeur Imprim'vert, marque de son engagement à limiter son impact sur l'environnement.

Encore plus d'infos sur
evreuxportesdenormandie.fr



28 DÉVELOPPEMENT ÉCONOMIQUE

Économie & emploi priorités de l'EPN



35 ÉCONOMIE SOCIALE ET SOLIDAIRE

Markethon de l'emploi
20 ans du PLIE



38

SI ON SORTAIT ?

Agenda



Depuis le 1^{er} janvier 2017, une agglomération et une communauté de communes ont décidé de fonder un nouveau territoire : Évreux Portes de Normandie. Une agglomération forte de 62 communes et 105 000 habitants.

De cette fusion peuvent naître certaines interrogations, avec l'ensemble des vice-présidents, je souhaite non seulement vous rassurer, mais surtout vous présenter la vision et l'ambition que nous partageons pour ce territoire.

Nous souhaitons un territoire où l'on a envie de vivre, de grandir, de réussir et de s'épanouir. Nous souhaitons un territoire où l'agglomération fournit des services publics de qualité au service des habitants et des entrepreneurs. Nous souhaitons un territoire où les entreprises soient fortes et compétitives, travaillant main dans la main avec notre campus universitaire. Nous souhaitons un territoire d'excellence, dans le domaine de l'art, de la création culturelle et du sport. Nous souhaitons un territoire qui valorise le patrimoine de nos communes, à proximité des pôles touristiques majeurs, que sont Paris et les plages du Débarquement. Nous souhaitons un territoire fier de son histoire et de ses traditions, ouvert sur le monde. En une phrase, notre ambition se résume par cette volonté : « *je souhaite vivre en Normandie, je veux créer mon entreprise en Normandie, je cherche un travail mais aussi un cadre de vie agréable, c'est à Évreux Portes de Normandie que je veux vivre* ».

Évreux Portes de Normandie, c'est moins d'impôts et plus de services.

*Le Maire d'Évreux,
Président du Grand Evreux Agglomération,*

Guy LEFRAND



Évreux Portes de Normandie, une ambition partagée

Préparée lors de multiples réunions de travail depuis plus d'une année, espérée, attendue, la communauté d'agglomération Évreux Portes de Normandie, forte de 62 communes pour 105 000 habitants, est devenue une réalité depuis le 1^{er} janvier 2017.

Lundi 9 janvier, les 112 élus communautaires procédaient à l'élection du premier président de l'EPN. Au premier tour de scrutin grâce à 88 voix, Guy Lefrand accédait à la présidence de l'EPN : « Je tiens à vous remercier pour votre confiance. Je mesure l'honneur qui m'est fait, et la tâche qui m'attend. Ensemble, nous allons travailler pour notre agglomération, les 62 communes qui la composent, et leurs habitants. Les attentes de nos habitants sont fortes, tous les élus municipaux peuvent en témoigner, ici présents et présents dans le hall de l'hôtel d'agglomération. Nous devons répondre à ces attentes : c'est le sens de notre mandat. Évreux Portes de Normandie sera un outil majeur pour agir sur les sujets qui relèvent de la compétence de l'agglomération. »

Le président a précisé ses trois objectifs principaux : « Tout d'abord garantir des

services publics locaux de qualité pour nos habitants et pour nos entreprises ; continuer à faire de notre agglomération une plateforme de service aux communes ; et enfin renforcer l'attractivité de notre territoire et faire rayonner Évreux Portes de Normandie. Ces objectifs reposent sur une méthode, celle d'une gouvernance apaisée, à laquelle je tiens beaucoup et que j'ai constamment mise en œuvre pour ce territoire. »

Évreux Portes de Normandie fonde son avenir sur une ambition partagée : « Je tiens à remercier tout particulièrement Sylvain Boreggio, avec lequel nous avons préparé et rendu possible la naissance de ce territoire. Je remercie aussi tous les élus qui ont participé aux groupes de travail, insistait Guy Lefrand. Avant de conclure à destination des 112 élus communautaires : Vous êtes les gardiens de l'efficacité et de la proximité. »



Bureau communautaire

Composition et domaines de compétence



Guy LEFRAND
Président



Sylvain BOREGGIO
1^{er} Vice-président
*Fusion / Grands projets /
Grands équipements*



Bruno GROIZELEAU
2^{ème} Vice-président
*Finances / Marchés publics /
Fonds de concours*



Xavier HUBERT
3^{ème} Vice-président
*Aménagement du territoire /
Climat / Energies*



Daniel DOUARD
4^{ème} Vice-président
Mobilités / Patrimoine



Driss ETTAZAOUI
5^{ème} Vice-président
*Politique de la Ville / CISP
(conseil intercommunal de
sécurité et de prévention de la
délinquance)*



Stéphanie AUGER
6^{ème} Vice-présidente
*Attractivité économique /
Commerce / Agriculture /
Relations avec les entreprises*



Michel COCHON
7^{ème} Vice-président
Cycle de l'eau / Biodiversité



Michel MOLINA
8^{ème} Vice-président
Voirie / Conduite d'opérations



Guy DOSSANG
9^{ème} Vice-président
Eau et Assainissement / Garage



Rosine COULONG
10^{ème} Vice-présidente
Propreté / Traitement des déchets



Ludovic BOURRELLIER
11^{ème} Vice-président
Equilibre territorial et social de l'habitat



Mohamed DERRAR
12^{ème} Vice-président
Emploi / Cohésion sociale



Claude ROYOUX
13^{ème} Vice-président
Petite Enfance / Enfance / Jeunesse



Arnaud MABIRE
14^{ème} Vice-président
Développement des usages numériques / Enseignement supérieur et recherche



Rémi PRIEZ
15^{ème} Vice-président
Tourisme / Grands événements



Nicolas GAVARD-GONGALLUD
Conseiller communautaire délégué
Sécurité des zones communautaires / Accueil des Gens du Voyage / Fourrière animale



Max CONFAIS
Conseiller communautaire délégué
Collecte des déchets





Listes des 122 conseillers communautaires

Angerville la Campagne : Guy DOSSANG

Arnières-sur-Iton : Nadine DELAVIGNE

Aviron : Claude BEHAR

Bois-le-Roy : Jean-Pierre MOREL

Boncourt : Rémi PRIEZ

Bretagnolles : Christine LEMONNE

Caugé : Jean-Marie MAILLARD

Champigny-la-Futelaye : Robin SAULNIER

Chavigny-Bailleul : Michel COCHON

Cierrey : Fernand BARRAL

Coudres : Raymond CISSEY

Croth : Rosine COULONG

Dardez : Raynal MARQUAIS

Emalleville : Patrick PATTYN

Épièds : Kitty REVEL

Évreux : Guy LEFRAND, Karène BEAUVILLARD, Ludovic BOURRELLIER, Nicole DURANTON, Nicolas GAVARD-GONGALLUD, Camille TUBIANA, Jean-Pierre PAVON, Stéphanie AUGER, Ollivier LEPINTEUR, Coumba DIOUKHANE, Emmanuel ROUSSEL, Stéphanie LEBARBIER, Jean-Luc

BOUILLIE, Diane LESEIGNEUR, Anthony HOUSSAIS, Delphine PECQUEUX, Mohamed DERRAR, Françoise LUVINI, Abdoulaye MANE, Lysiane BANDELIER, Robin FRERET, Francine MARAGLIANO, Giovanni CAPUANO, Patricia LEON, Driss ETTAZAOUI, Sabine MORLOCK, Pascal VINÉ, Clarisse JUIN, Mohammed BENTALHA, Chantal LEPETIT, Fouade GHZALALE, Véronique BUCHE, Anaïs MORDRET, Michel CHAMPREDON, Maryvonne HANNOTEAU, Timour VEYRI, Maryata KONTE, Alain NOGAREDE, Françoise MARTIN, Gérard SILIGHINI, Emmanuel CAMOIN, Mireille VILAIN

Fauville : Marc MORILLON

Foucrainville : Séverine GIPSON

Fresney : Didier DESSAINT

Garennes-sur-Eure : Daniel DOUARD

Gauciel : Raynald HAMEL

Gauville-la-Campagne : Françoise CANEL

Gravigny : François GANTIER, Agnès BAUGE, Patrik WATEL

Grosoeuvre : Etienne COLLEU

Guichainville : Robert CHAPLAIS, Hélène LE GOFF

Huest : Michel MOLINA

Irreville : Sophie BOCAGE

Jumelles : Renée BONNARD

La Baronnie : Gérard FAUCHET, Séverine GUESNET

La Chapelle du-Bois des Faulx : Patrick CASTEL

La Couture Boussey : Sylvain BOREGGIO

La Forêt du Parc : Dominique HÉBERT

La Trinité : Martial FEUVRAIS

Le Boulay Morin : Moïse EUDIER

Le Mesnil Fuguet : Michel DULONDEL

Le Plessis-Grohan : Jean-Pierre WALASZEK

Le Val David : Monica LEMEILLEUR

Le Vieil Évreux : Marc PERRIN

Les Authieux : Roger ALBENQUE

Les Baux Sainte Croix : Xavier HUBERT

Les Ventes : Stéphane SIMON

L'Habit : Jean-Pierre PICHOS

Lignerolles : Jean LEBLOND

Marcilly-sur-Eure : Claude ROYOUX

Miserey : Hervé GILLES

Mousseaux-Neuville : Philippe KELLO

Normanville : Arnaud MABIRE

Parville : Georges SENKEWITCH

Prey : Hubert FAIVRE

Reuilly : Thierry LEFRANÇOIS

Sacquenville : Jean-Claude JAMES

Saint-André-de-L'Eure : Serge MASSON, Marie-Martine COURSIN, Michelle SAMSON

Saint-Germain-de-Fresney : Max CONFAIS

Saint-Germain des Angles : Bernard BROCHOT

Saint-Laurent-des-Bois : Guy BAZIRE

Saint Luc : Jean-Luc CINTRAT

Saint Martin la Campagne : Christian DE LANGHE

Saint Sébastien de Morsent : Bruno GROIZELEAU, Florence HAGUET VOLCKAERT, Michel RANGER, Stéphanie COSTENTIN

Saint Vigor : Patrice CHOKOMERT

Sassey : Catherine BENARD

Serez : Jean-Michel CAILLEUX

Tourneville : Cédric ROUSSEL

Évreux Portes de Normandie

Six compétences obligatoires

- 1) Développement économique.
- 2) Aménagement de l'espace communautaire.
- 3) Equilibre social de l'habitat.
- 4) Politique de la ville.
- 5) Accueil des gens du voyage.
- 6) Collecte et traitement des déchets des ménages et déchets assimilés.

Six compétences optionnelles

- 1) Création ou aménagement et entretien de voirie d'intérêt communautaire ; création d'aménagement et gestion de parcs de stationnement d'intérêt communautaire.
- 2) Assainissement.
- 3) Eau, sur le territoire de l'ancien GEA.
- 4) Protection et mise en valeur de l'environnement et du cadre de vie.
- 5) Construction, aménagement, entretien et gestion d'équipement culturels et sportifs d'intérêt communautaire.
- 6) Action sociale, Enfance-Jeunesse sur le territoire de l'ancienne Porte Normande.



Compétences

La communauté d'agglomération Évreux Portes de Normandie exerce, en lieu et place des communes membres, les compétences obligatoires, optionnelles et facultatives. Elle est substituée de plein droit, pour l'exercice de ses compétences, à l'ancienne communauté d'agglomération Grand Évreux Agglomération et de la communauté de communes la Porte Normande. À compter du 1^{er} janvier 2017, le nouvel établissement public de coopération intercommunale (EPCI) dispose d'un délai d'un an pour les compétences optionnelles et de deux ans pour les compétences facultatives pour décider de l'exercice de ces compétences, de manière totale ou partielle.

13 compétences facultatives

- 1) Gestion des milieux aquatiques et prévention des inondations.
- 2) Ruissellement.
- 3) Animation, coordination, évaluation et mise à jour du SAGE de l'Iton.
- 4) Propreté.
- 5) Développement de l'enseignement supérieur.
- 6) Appui à la recherche.
- 7) Appui à la formation professionnelle.
- 8) Numérique.
- 9) Cohésion sociale et territoriale.
- 10) Soutien aux activités et manifestations événementielles à rayonnement communautaire.
- 11) Soutien sur le territoire de l'ancien GEA au sport de haut niveau.
- 12) Etudes, création soutien, développement et coordination d'activités culturelles, sportives et touristiques sur le territoire de l'ancienne Porte Normande.
- 13) Fourrière animale.

Les 62 communes de



Angerville-la-Campagne

1169 habitants

Maire : Guy Dossang

Renseignements : 02 32 28 21 74.

La commune d'Angerville-la-Campagne est composée du bourg et de deux hameaux : Villeneuve et Les Fayaux. Très dynamique sur le plan industriel, artisanal et commercial, Angerville-la-Campagne abrite plus de trente entreprises. Bien desservie par les transports en commun, la commune accueille ses habitants dans un cadre verdoyant.



Bois-le-Roy

1136 habitants

Maire : Jean-Pierre Morel

Renseignements : 02 32 37 36 14.

Petit village qui se dresse fièrement au creux d'une éclaircie entre les forêts d'Ivry et de Roseux. Bois-le-Roy s'étend sur 542 hectares dont 169 de forêts, et occupe une place intermédiaire entre le plateau de Saint-André et la vallée de l'Eure. La commune a gardé son bureau de poste, sa boulangerie et son épicerie, bar-tabac qui offrent à tous un sympathique accueil.



Arnières-sur-Iton

1603 habitants

Maire : Pascal Joret

Renseignements : 02 32 39 95 15.

La commune s'étend sur 1219 hectares dont 7000 boisés sur ses coteaux et dans sa large vallée coule l'Iton. Cette commune résidentielle recense des artisans, des professions médicales, un commerce, une exploitation agricole, une école, un centre de loisirs et de nombreuses et dynamiques associations.



Aviron

1169 habitants

Maire : Claude Béhar

Renseignements : 02 32 33 57 53.

Le village s'étire entre la forêt de Gravigny et celle d'Évreux. La commune dispose d'une école maternelle et primaire, d'une salle des fêtes et d'un terrain de football. Elle est animée par une dizaine d'associations sportives et culturelles.

notre agglomération



Bretagnolles

203 habitants

Maire : Christine Lemmone

Renseignements : 02 32 26 09 95.

Situé au nord-est du canton de St André de l'Eure, ce petit village a su grandir doucement et tranquillement (90 habitants en 1982, 153 en 1990 et 190 en 1999). Comme bien d'autres villages, l'histoire de Bretagnolles s'articule autour de son église. Le nom du village apparaît au XII^{ème} siècle, puis vers 1203, le roi Philippe-Auguste donna la seigneurie de Bretagnolles à Richard d'Argences.



Caugé

854 habitants

Maire : Jean-Marie Maillard

Renseignements : 02 32 37 15 46.

Caugé s'étend sur 1161 hectares, dont 162 de bois et forêts. La commune possède une école avec sa cantine, sa salle d'activité et sa garderie, une salle des fêtes Nelson-Mandela, un bar/restaurant (A la Bon'heure), une chèvrerie (La Bikette Caugéenne) et un centre de secours qui assure la sécurité de douze communes regroupant 8500 personnes.



Boncourt

190 habitants

Maire : Rémi Priez

Renseignements : 02 32 36 49 58.

Située le long de la RN 13 à l'Est du territoire, Boncourt est la dernière commune entrée dans l'agglomération en juin 2003.



Champigny-la-Futelaye

273 habitants

Maire : Robin Saulnier

Renseignements : 02 32 37 34 33.

Champigny a conservé une partie de son patrimoine d'antan : l'église Saint Martin du 16^{ème} siècle rénovée, un pigeonnier circulaire en torchis près de l'église, le château d'Osmoy 18^{ème} siècle, le poteau d'Orléans et le cimetière allemand dans lequel près de 20 000 soldats allemands sont enterrés.





Chavigny-Bailleul

577 habitants

Maire : Michel Cochon

Renseignements : 02 32 37 32 47.

La commune possède un blason qui évoque le patrimoine historique de Chavigny-Bailleul. L'église de Chavigny a été bombardée durant la guerre de 1939-1945, le clocher a été en partie reconstruit et sa hauteur initiale a été diminuée de trois mètres. Le maître-autel et la voûte du chœur, classés, font partie d'un programme de restauration.



Coudres

556 habitants

Maire : Raymond Cissey

Renseignements : 02 32 37 35 33.

La commune de Coudres est située sur l'axe départemental 53 reliant St André à Nonancourt. La haute antiquité de cette localité est attestée par sa situation sur la voie romaine d'Évreux à Dreux, par le vocable de St Martin et par la découverte qu'on y a faite en 1838 d'un vase contenant 600 médailles en bronze du IV^{ème} siècle. Le village a gardé sa boulangerie et un bar-tabac-épicerie qui réservent à tous le meilleur accueil. En 1976 fut créé « La Chacoulienne » et l'école de musique.



Cierrey

741 habitants

Maire : Fernand Barral

Renseignements : 02 32 67 07 06.

A l'est d'Évreux, à proximité de la RN 13, les Cierrois sont répartis sur le Bourg et deux hameaux. Au centre de la commune, « La Pommeraie », vaste espace vert public, regroupe la mairie, l'école, une grange et une bergerie pour la vie associative. Cierrey possède une école primaire de quatre classes (regroupement pédagogique avec Le Vieil-Évreux), un café-restaurant, une alimentation. Plusieurs artisans y sont établis.



Croth

1325 habitants

Maire : Rosine Coulong

Renseignements : 02 37 41 80 07.

Village situé dans la vallée de l'Eure, Croth demeure très vivant avec quelques petites entreprises et de nombreux artisans indépendants. La commune compte une vingtaine d'associations. Le tourisme se développe également avec la création d'une piste cyclable Bueil-St Georges-Motel, sur l'ancienne voie SNCF, qui permettra la découverte de la vallée et du patrimoine.



Dardez

165 habitants

Maire : Raynald Marquais

Renseignements : 02 32 34 97 48.

Village fleuri, Dardez est situé sur le plateau Nord-Est d'Évreux. Au 12^{ème} siècle, l'abbaye de la Croix Saint-Leufroy possédait l'église de Dardez et la seigneurie relevait de la baronnie de Crève Cœur. Une Mission archéologique a récemment mis en évidence une occupation des lieux depuis l'époque gallo-romaine.



Epieds

373 habitants

Maire : Ketty Revel

Renseignements : 02 32 26 32 84.

Située sur le bord du plateau de St André, le long de la vallée d'Eure, Epieds se blottit à la lisière de la forêt de Mery. C'est sur le territoire de la commune d'Epieds qu'a eu lieu la bataille d'Ivry, le 14 mars 1590. L'Obélisque d'Epieds serait à l'endroit où Henry IV s'endormit après avoir gagné la bataille.



Emalleville

557 habitants

Maire : Patrick Pattyn

Renseignements : 02 32 34 74 65.

A 4 km du centre commercial de Caer-Normanville, cette commune rurale est constituée de maisons individuelles. On y trouve un commerce multiservices. L'école maternelle, la mairie et la salle des associations sont rassemblées autour d'une des deux mares de la commune.



Évreux

52315 habitants

Maire : Guy Lefrand

Renseignements : 02 32 31 52 52.

Riche de 2000 ans d'histoire, Évreux, s'affirme comme une ville de caractère et présente de nombreuses facettes pour qui prend le temps de la découvrir. A mi-chemin de Paris et de la côte normande, Évreux constitue un carrefour de rencontres où se mêlent harmonieusement qualité de vie (800 ha de verdure), activités économiques (industries pharmaceutiques, paramédicales, services tertiaires...), université, clubs sportifs de haut-niveau et centres culturels.





Fauville

349 habitants

Maire : Marc Morillon

Renseignements : 02 32 38 48 39.

Petite commune du canton Évreux Est, Fauville est attachée à son caractère rural. Elle occupe 333 ha (sans la Base Aérienne 105 qui en compte autant). Elle possède un tabac, un restaurant et trois petites zones d'activités. Une association anime actuellement la commune.



Fresney

345 habitants

Maire : Didier Dessaint

Renseignements : 02 32 36 88 39.

Située au nord du Canton de Saint André de l'Eure, au bord de la départementale 141, Fresney s'étend sur le plateau. L'activité, autrefois axée sur le tissage, est maintenant essentiellement agricole. L'église Saint Pierre, détruite à la révolution, fut reconstruite en 1826 près de son if centenaire.



Foucrainville

78 habitants

Maire : Séverine Gipson

Renseignements : 02 32 36 84 55.

Foucrainville est un petit village situé à 5 km de Saint André de l'Eure. Paisible, au milieu des champs, Foucrainville respire le calme et fait le bonheur de nombreux pêcheurs avec son plan d'eau. Les cultures environnantes sont riches et variées. Quelques parcelles de jachère sont consacrées à de nouvelles cultures destinées à la production d'huiles essentielles.



Gauciel

934 habitants

Maire : Raynald Hamel

Renseignements : 02 32 67 02 66.

La commune comprend le hameau de Cerisey. Elle possède un groupe scolaire et une halte-garderie. Elle dispose d'un terrain de sport et d'un court de tennis.



Garennes-sur-Eure

1913 habitants

Maire : Daniel Douard

Renseignements : 02 32 36 53 07.

Fort d'un riche passé historique, Garennes propose une véritable promenade dans le temps. La seigneurie de Garennes fut de bonne heure incorporée à la baronnie d'Ivry. Au 15^{ème} siècle, Garennes comptait six fiefs. En 1840, Garennes comptait 206 ménages soit une population de 677 habitants. L'économie se caractérisait par une culture céréalière importante, fabrication de flûtes, exploitation de moulins à tan et moulins à blé.



Gravigny

4125 habitants

Maire : François Gantier

Renseignements : 02 32 39 85 20.

Nichée dans la vallée de l'Iton, troisième ville d'Évreux Portes de Normandie, Gravigny a connu une forte augmentation de sa population. Elle possède une école maternelle, une école primaire mais aussi un collège. La zone artisanale et les commerces variés contribuent à son dynamisme.



Gauville-la-Campagne

539 habitants

Maire : Françoise Canel

Renseignements : 02 32 34 92 07.

Ce petit village de 600 ha en lisière de la forêt d'Évreux bénéficie de deux accès à Évreux, soit par le quartier de Saint-Michel, soit par la RN 13. Des exploitations agricoles et plusieurs entreprises y sont implantées. La commune est dotée d'une école maternelle et d'une salle polyvalente.



Grossoeuvre

1138 habitants

Maire : Étienne Colleu

Renseignements : 02 32 37 95 54.

Grossoeuvre est un nom d'origine celtique donné au château puis à la commune en souvenir des seigneurs d'Ivry qui bâtirent l'édifice en pleine forêt au 11^{ème} siècle. En 1955, le château est vendu au Comte de Gournay puis à M. Ragueneau en 2005, actuel propriétaire.



Guichainville

2659 habitants

Maire : Hélène Le Goff

Renseignements : 02 32 37 95 68.

Le village de Guichainville regroupe le bourg (1532 h) et trois hameaux : Bérou, Fumeçon, et Melleville. Commune résidentielle de par sa proximité avec Évreux et traversée par les axes routiers majeurs, Guichainville est dotée d'une école maternelle et élémentaire, d'une bibliothèque, d'une salle des associations et d'une salle de réunion, d'un terrain de sport. La commune comprend également deux centres pour handicapés : le CCAS et les papillons blancs de Melleville.



Huest

772 habitants

Maire : Michel Molina

Renseignements : 02 27 34 17 34.

En 1030, l'église de West (orthographe de l'époque) et deux manoirs furent donnés par le Duc Robert 1er Le Magnifique au bureau des pauvres d'Évreux. Le sort de la commune est lié dès 1170, date de propriété de « Geoffroy Huest » curé de la paroisse, à celui des seigneurs de Huest. La commune possède un groupe scolaire avec garderie-cantine, un centre de loisirs, une salle de sport avec terrain de football ainsi qu'une école d'équitation. Trois associations participent à son animation.



Irreville

491 habitants

Maire : Sophie Bocage

Renseignements : 02 32 34 22 73.

Commune rurale de 530 hectares dont 130 de bois, Irreville est située à 10 km d'Évreux, sur un plateau entre l'Eure et l'Iton. Les paysages sont variés, l'habitat soigné et l'ambiance très agréable. L'école n'accueille plus d'élèves, elle est désormais utilisée par le comité des fêtes et par l'association Cassiopée.



Jumelles

315 habitants

Maire : Renée Bonnard

Renseignements : 02 32 37 42 15

Site paléolithique. L'église appartenait au chapitre d'Évreux. Les moines de la Noë avaient une grange au début du 13^{ème} siècle. L'Église Saint-Etienne du 11^{ème} siècle, en partie appareillée en arêtes de poisson et remaniée au 16^{ème} siècle, est constituée d'un mobilier du 16^{ème} et du 17^{ème} siècle.



La Baronnie (Garencières et Quessigny)

705 habitants

Maire : Gérard Fauchet

Renseignements : 02 32 37 53 89.

Garencières : village de 687 hectares, situé en limite nord du canton de Saint-André. Dans le bourg centre se trouvent la mairie, l'école, l'église, la salle communale, le terrain de sport et plusieurs hameaux (Le Buisson-Crosson, Chatte-Houle, le Val, la Vignette et le Bois de la Cœur). Plusieurs associations proposent diverses activités (peinture, gymnastique, informatique, tennis...).

Quessigny : l'église et les terres furent données en 1132 à l'abbaye Saint-Taurin d'Évreux par Guillaume de Pacy.



La Couture-Boussey

2355 habitants

Maire : Sylvain Boreggio

Renseignements : 02 32 36 75 05.

Au 16^{ème} siècle, on découvre des tourneurs sur bois dans le village. Ils se convertiront au 17^{ème} siècle dans le tournage des instruments de musique à vent. Aujourd'hui encore, 1500 instruments sont fabriqués chaque mois. Créé par les luthiers du village en 1888, le Musée des instruments à vent présente une collection exceptionnelle de flûtes, hautbois et clarinettes du 18^{ème} siècle à nos jours. Outre cette industrie de prestige, la commune compte une fonderie active et de nombreuses petites industries de mécanique générale et de mécanique de précision, travaillant pour l'automobile, l'aviation, les industries de pointe.



La Chapelle-du-Bois-des-Faulx

573 habitants

Maire : Patrick Castel

Renseignements : 02 32 34 77 84.

A la limite du Canton Nord d'Évreux, la commune présente un caractère résidentiel sur un site boisé. Elle possède une école élémentaire, une cantine, et une salle polyvalente. Deux terrains de football et une Maison des Associations complètent ces équipements. Quatre associations proposent de nombreuses activités de loisirs.



La Forêt-du-Parc

585 habitants

Maire : Dominique Hébert

Renseignements : 02 32 37 32 97.

L'église de La Forêt-du-Parc est une modeste construction en silex du 16^{ème} siècle. Elle comprend un chœur rectangulaire et une nef pourvue de deux bas-côtés. Le mobilier le plus intéressant est constitué d'une belle chaire du milieu du 18^{ème} siècle et d'un confessionnal de la même époque.





La Trinité

116 habitants

Maire : Martial Feuvrais

Renseignements : 02 32 67 09 87.

Longtemps appelée La Trinité de la Charmoye, du nom du fief qui appartenait à Robert de Flocques en 1456, la commune de La Trinité recouvre une superficie de 300 hectares dont 100 boisés. La Trinité est rattachée à la Commune du Val-David pour l'église et l'école. Les associations sont regroupées sur la commune du Val-David.



L'Habit

533 habitants

Maire : Jean-Pierre Pichois

Renseignements : 02 32 37 36 35.

Le village est situé dans une éclaircie de la forêt d'Ivry. La construction de la mairie-école vers 1885 a déplacé le centre du village du Bas-L'Habit, siège de la paroisse, aux Brûlins. Avec l'avènement de l'ère industrielle à la fin du 18^{ème} siècle et encore plus au 19^{ème} siècle dans les campagnes, débuta une période faste pour l'Habit avec l'installation de manufactures de fabrication de peignes et d'ateliers de fabrication d'instruments à vent.



Le Boulay-Morin

773 habitants

Maire : Moïse Eudier

Renseignements : 02 32 34 76 24.

Morin du Pin, au 10^{ème} siècle, sénéchal de Robert 1^{er}, comte de Meulan, donna son nom à la commune. Située sur la route de Louviers, à 7 km au nord d'Évreux, au cœur d'une forêt d'environ 180 ha, Le Boulay-Morin est une commune rurale constituée principalement de pavillons. La commune est divisée en trois parties : le Bourg au centre du village, les Prévostes et le bois du Boulay, le hameau du Mesnil-Doucerain.



Le Mesnil-Fuguet

184 habitants

Maire : Michel Dulondel

Renseignements : 02 32 34 85 43.

Sur 358 hectares à 117 mètres d'altitude, situé entre Sacquenville et Aviron sur la route départementale 543, Le Mesnil-Fuguet appartient au Canton Nord d'Évreux. Un Comité des Fêtes anime la commune.



Le Plessis-Grohan

854 habitants

Maire : Jean-Pierre Walaszek

Renseignements : 02 32 67 40 18.

Long de 20 km, l'aqueduc gallo-romain conduisait les eaux de l'Iton depuis Saint-Sylvain-les-Moulins jusqu'au Vieil-Évreux et traversait le Plessis-Grohan. La commune est composée de cinq hameaux : Garel, Les Brûlins, les Ervolus, Le Plessis et Grohan. Une salle communale est située dans le hameau de Garel et trois associations participent à l'animation de la commune.



Le Vieil-Évreux

765 habitants

Maire : Marc Perrin

Renseignements : 02 32 67 03 52.

La commune profite de la mise en valeur du site archéologique (Gisacum) composé de thermes, d'une basilique, d'un aqueduc, d'un théâtre et d'un musée. Regroupée en SIVOS avec Cierrey, la commune du Vieil-Évreux abrite l'école maternelle. Elle possède une salle polyvalente, et cinq associations participent à la vie du bourg. On y trouve un garage-station essence, un commerce et un tabac. Une partie de la ZAC du Long-Buisson est située sur son territoire.



Le Val-David

764 habitants

Maire : Monica Lemeilleur

Renseignements : 02 32 67 03 09.

Agréable commune rurale, le Val-David possède une école primaire avec cantine et garderie. Un marché a lieu le mercredi après-midi.



Les Authieux

297 habitants

Maire : Roger Albenque

Renseignements : 02 32 37 30 19.

Non loin de St André, le village des Authieux conserve des vestiges importants de son église St Etienne. Désaffectée peu après la révolution, l'église s'est lentement dégradée. Mise en vente, elle n'a pas trouvé d'acquéreur et la commune en est propriétaire. Le legs et la souscription ont été suffisants pour rénover une partie de l'église.



Les Baux-Sainte-Croix

923 habitants

Maire : Xavier Hubert

Renseignements : 02 32 67 41 37.

Située en forêt d'Évreux, Les-Baux-Sainte-Croix, est une commune très étendue et composée de nombreux hameaux. Sa proximité avec Évreux et son charme bucolique ont favorisé l'essor de sa population. Elle possède une école en regroupement avec deux autres communes. Elle est dotée d'un café épicerie. Trois associations, dont un club de football avec Angerville et Garel, participent à l'animation.



Lignerolles

314 habitants

Maire : Jean Leblond

Renseignements : 02 32 37 34 12.

La paroisse dépendait de l'abbaye de Grandchamp. La commune de Gratheuil, qui lui a été rattachée en 1837, relevait de la baronnie d'Illiers. Il y a des restes du château de Beaufort mais la commune n'a pas d'église.



Les Ventes

1077 habitants

Maire : Stéphane Simon

Renseignements : 02 32 67 43 31.

Un important site archéologique fut découvert dans la commune au 19^{ème} siècle, permettant de mettre à jour des constructions des époques préhistorique et romaine. Située entre la route de Breteuil et la route de Damville, la commune est desservie par la liaison de car Evreux-Verneuil-sur-Avre. Plusieurs associations proposent des activités diverses au sein du village qui compte une école et une boulangerie.



Marcilly-sur-Eure

1602 habitants

Maire : Claude Royoux

Renseignements : 02 37 48 46 20.

Autrefois la commune comptait quatre cafés, un fabricant d'instruments de musique, un moulin à blé, une tuilerie et deux voies ferrées (Elbeuf-Dreux et Dreux-Bueil). Aujourd'hui l'église Saint Pierre (17^{ème} siècle et 18^{ème} siècle), le château du Breuil-Benoît, le Château de Brazais, le château de la Mésangère et l'ancien moulin composent le patrimoine architectural de la commune.



Miserey

612 habitants

Maire : Hervé Gilles

Renseignements : 02 32 67 01 10.

La commune de Miserey est devenue célèbre le 17 août 1978 lorsque les trois aérostats américains Maxie Anderson, Ben Abruzzo et Larry Newman se sont posés dans un champ. Partis de Presqu'île (Maine – USA), ils ont été les premiers à effectuer la traversée de l'Atlantique Nord en ballon libre, le Double Eagle II. Une stèle rappelle leur exploit. Miserey est connue aussi par son château dont les jardins se visitent.



Normanville

1165 habitants

Maire : Philippe Vivier

Renseignements : 02 32 34 71 37.

Située au nord d'Évreux, la commune de Normanville est en quelque sorte le relais naturel entre zone urbaine et milieu rural. Sa population, dispose d'une école avec Saint-Germain-des-Angles, d'une salle polyvalente et d'un complexe sportif. Des commerces de proximité et la zone commerciale Cap Caër ajoutent à son attractivité. Une douzaine d'associations dynamiques regroupe plus de 500 adhérents.



Mousseaux-Neuville

667 habitants

Maire : Philippe Kello

Renseignements : 02 32 37 38 12.



Parville

321 habitants

Maire : Georges Senkewitch

Renseignements : 02 32 39 15 19.

Située sur le plateau, aux portes d'Évreux, cette commune abrite plusieurs entreprises. Elle dispose d'une salle polyvalente et d'associations dynamiques.



Prey

963 habitants

Maire : Hubert Faivre

Renseignements : 02 32 37 95 80.

Repérable à plusieurs kilomètres à la ronde, le clocher de la grosse tour carrée est celui de l'Eglise Notre-Dame. Le développement de la commune s'est effectué à un rythme régulier et progressif. Les infrastructures, le commerce et la vie associative se sont développés lors des dernières années. Prey possède également depuis peu une Zone d'Activité Économique.



Sacquenville

1207 habitants

Maire : Jean-Claude James

Renseignements : 02 32 34 02 63.

Située au Nord d'Évreux, sur 180 ha, traversée par l'Iton, la commune est propice aux promenades les plus variées. Un centre culturel propose régulièrement des expositions et des concerts. Un nouvel espace contemporain abrite un centre de loisirs et une salle polyvalente.



Reuilly

570 habitants

Maire : Thierry Lefrançois

Renseignements : 02 32 34 70 53.

Située en bordure de la D316, à 115 m d'altitude, la commune de Reuilly et ses trois hameaux occupent un espace relativement conséquent. Sa croissance démographique témoigne d'une attractivité importante.



Saint-André-de-l'Eure

4038 habitants

Maire : Serge Masson

Renseignements : 02 32 32 87 00.

A la limite de la Normandie et de l'Île-de-France, le bourg s'appelait à l'origine Saint-André-de-la-Marche. Le patrimoine architectural de la commune est composé des anciens manoirs de Batigny et de Ferrières, du château des Rotoirs et de l'église Saint-André, reconstruite au 16^{ème} siècle, remaniée au 19^{ème} siècle.



Saint-Germain-de-Fresney

222 habitants

Maire : Max Confais

Renseignements : 02 32 37 32 75.

Vous pourrez découvrir dans le village, l'église Saint-Germain datant du 16^{ème} siècle (abside en hémicycle, nef en échiquier de silex et pierre, chapelle en pierre de taille à la base du clocher, boiseries et retable 18^{ème} siècle du chœur, fonts baptismaux 16^{ème} siècle, fragments de vitraux 16^{ème} siècle).



Saint-Laurent-des-Bois

248 habitants

Maire : Guy Bazire

Renseignements : 02 32 37 27 55.

Située au sud du territoire, Saint-Laurent-des-Bois est animée par un comité des fêtes une association baptisée « Les Marronniers ». En 2000, l'église a bénéficié d'un programme de restauration permettant d'installer des vitraux.



Saint-Germain-des-Angles

195 habitants

Maire : Bernard Brochot

Renseignements : 02 32 67 46 42.

Situé au Nord d'Évreux, sur 180 hectares, traversé par l'Iton, ce charmant petit village est propice aux promenades les plus variées. Un comité d'Initiative organise des fêtes communales. Un centre culturel propose régulièrement des expositions et des concerts. Un nouvel espace contemporain abrite un centre de loisirs et une salle polyvalente.



Saint-Luc

262 habitants

Maire : Jean-Luc Cintrat

Renseignements : 02 32 37 99 95.

Les murs de l'église de Saint-Luc, détruite en 1815, furent utilisés pour la construction de la grange du château de Cracouville et de la chapelle du château qui sert d'église paroissiale. La commune possède un terrain de football, de tennis et de basket et deux associations.



Saint-Martin-la Campagne

100 habitants

Maire : Christian De Langhe

Renseignements : 02 32 34 77 68.

Au 12^{ème} siècle, Goscelin de Sacquenville donna l'église et les dîmes de Saint-Martin à l'abbaye de Saint-Taurin. Cette petite commune rurale est située à 10 km d'Évreux, sur la départementale 39 qui relie Évreux au Neubourg. Un Comité des fêtes anime la fête du Village, le Noël des enfants et organise des sorties.



Saint-Vigor

331 habitants

Maire : Patrice Chokomert

Renseignements : 02 32 34 62 27.

Saint-Vigor constitue la porte d'entrée nord-est de l'agglomération. Les rives de l'Eure, son château du 18^{ème} siècle, son moulin à roue aménagé en gîte rural confèrent à ce village de 330 habitants une ambiance charmante et bucolique.



Saint-Sébastien-de-Morsent

5461 habitants

Maire : Bruno Groizeleau

Renseignements : 02 32 33 35 13.

Près de la moitié de la superficie de la commune est couverte de bois et de forêts. La commune dispose de nombreux services, commerces et artisans sont également installés sur la commune. Deux entreprises emploient près de 800 personnes dont La Musse, hôpital spécialisé dans la rééducation. De nombreuses associations, culturelles et sportives, animent la vie communale.



Sassey

184 habitants

Maire : Catherine Bénard

Renseignements : 02 32 31 03 32.

Sassey est réparti sur 3 lieux : « Le village », cœur historique dans lequel se trouve la mairie datée de 1888 et réhabilitée en 2001, « Le Buisson Isabelle », hameau partagé avec la commune de Reuilly, « Le Hamel », hameau de 37 maisons situé en bordure de forêt. Une association organise diverses manifestations.



Serez

144 habitants

Maire : Jean-Michel Cailleux

Renseignements : 02 32 26 09 50.

L'architecture sacrée est présente à Serez à travers l'église Saint-Remi d'origine romane (portail d'entrée à vantaux 13^{ème} siècle /14^{ème} siècle ; Christ en cuivre repoussé 11^{ème} siècle, statues 16^{ème} siècle, toile 17^{ème} siècle).



Tourneville

350 habitants

Maire : Cédric Roussel

Renseignements : 02 32 34 31 33.

Tourneville est un village à caractère rural offrant de nombreuses possibilités de loisirs : randonnées pédestres, pêche, chasse, promenades, VTT, pratique de l'équitation dans un cadre calme et agréable. La commune de Tourneville couvre une surface de 731 hectares dont 70% de zone forestière. L'école maternelle et primaire s'inscrit dans le syndicat intercommunal à vocations scolaire commun avec Brosville. Des commerces ambulants la desservent. Le village dispose d'une association et d'un comité des fêtes.

**Découvrez
la vidéo de présentation
de notre nouvelle agglomération sur**







Économie & emploi priorités de l'EPN

« Notre travail est de faciliter celui des acteurs économiques », c'est par ces mots que Guy Lefrand présente les dispositifs ambitieux de la nouvelle agglomération Évreux Portes de Normandie.

En plus de ses missions à la population, Évreux Portes de Normandie sera une agglomération au service des entreprises, « car ce sont elles qui créent la richesse et les emplois. » Pour faire gagner Évreux, pour faire gagner Évreux Portes de Normandie, une priorité : tout pour le développement économique et l'emploi. « Ma vision dans ce domaine est claire, constamment mise en œuvre en 2014, 2015 et 2016 : notre travail, c'est de faciliter celui des acteurs économiques », annonce avec force Guy Lefrand, maire d'Évreux et président d'Évreux Portes de Normandie lors des vœux pour 2017.

Un plan en trois étapes

« La première orientation est de renforcer l'attractivité de notre territoire pour soutenir de nouvelles filières créatrices d'emplois, notamment dans le tourisme. La deuxième orientation est de soutenir les entreprises du territoire dans leur développement en général, et nos industries en particulier. La troisième orientation est de permettre l'arrivée de nouvelles entreprises dans nos zones d'activités ».

Guy Lefrand de détailler : « Pour réaliser ces orientations, j'ai décidé d'apporter les moyens nécessaires. Plus d'1 million d'euros



par an d'aides pour le foncier et l'immobilier d'entreprise et d'aides pour accompagner l'investissement productif. J'ai aussi décidé d'apporter la garantie de notre collectivité aux emprunts des entreprises, dans leurs investissements de développement. Moins de garantie

d'emprunt pour les logements sociaux, pour plus de garantie aux entreprises. La capacité de garantie d'emprunt que nous apportons est particulièrement conséquente : plus de 10 millions d'euros. Il s'agit là d'un choix novateur et assumé de notre agglomération. »

Le soutien au commerce de centre-ville

L'adaptation du commerce, et plus largement, des parties prenantes à l'évolution des modes de vie et de consommation, constitue un enjeu important pour la pérennité du commerce en centre-ville. « Concernant ce sujet, nous avons mis en place, avec la CCI, un outil de suivi du bâti commercial, en travaillant en lien avec les agences immobilières volontaires sur le sujet », développe Guy Lefrand.

Évreux Portes de Normandie poursuit un objectif clair : suivre de façon réactive les cases vides, répondre rapidement aux offres de porteurs de projets, et caractériser les commerces dans leurs offres et diversités. « Surtout, j'ai décidé d'apporter 500 000 € pour le foncier commercial en centre-ville. L'une des principales missions de l'EPN est de créer toutes les conditions favorables au développement économique et à la création d'emplois. Ainsi l'agglomération contribuera, entre autres, à animer le réseau des entreprises via des soirées à thème. Ce sera, par exemple, un des rôles du contact unique. »

Un contact unique pour réussir ensemble

L'agglomération sera dorénavant la porte d'entrée unique pour répondre à toutes les demandes des acteurs économiques. Lors des vœux 2017, Guy Lefrand s'adresse directement aux entrepreneurs : « Vous avez besoin que l'EPN refasse la chaussée à la sortie de votre usine ? Vous avez besoin de donner une meilleure visibilité à vos offres d'emploi ? Un chef d'entreprise a besoin d'une crèche ou un logement pour un salarié ? Vous avez besoin d'être aidé sur un projet de développement ? Évreux Portes de Normandie est pour vous la porte unique d'accès à tous ces services. »

Ce service a un nom : **Office de l'entreprise et de l'emploi (O2E) ;**

il comporte une adresse mail **o2e@epn-agglo.fr**

et un numéro de téléphone unique **(02 32 31 92 64)**

avec un lien direct sur le site de l'agglomération :

evreuxportesdenormandie.fr

Les chefs d'entreprise, les porteurs de projet, les auto-entrepreneurs auront une réponse et un suivi automatiques de leur demande. Bien évidemment, les partenaires consulaires de l'EPN sont toujours présents pour les accompagner en matière d'ingénierie, de conseils, de formalités et notre service saura aussi vous diriger vers ces institutions.



Office de l'Entreprise et de l'Emploi

La création d'entreprise, la culture entrepreneuriale, voici des valeurs qu'Évreux Portes de Normandie souhaite porter, accompagner, développer. La nouvelle agglomération par l'intermédiaire de l'Office de l'Entreprise et de l'Emploi (O2e) a choisi d'assurer, à vos côtés, un rôle de proximité. Véritable outil de connexion à l'ensemble des services proposés sur notre territoire, l'O2e améliore votre cadre de vie professionnelle et celui de vos collaborateurs.

Un seul objectif : faciliter votre vie d'entrepreneur, dirigeant, créateur et celle de votre entreprise à Évreux Portes de Normandie.

Agir pour votre Entreprise

- Vous avez des questions au sujet de la voirie, l'assainissement, une demande de renseignement en matière d'urbanisme, de transport,
- Vous recherchez des locaux, un terrain, une information sur les opportunités immobilières et foncières,
- Vous souhaitez connaître les aides aux entreprises, notamment pour l'immobilier d'entreprise, et être accompagné dans vos démarches,
- Vous envisagez de recruter des collaborateurs et souhaitez valoriser vos offres d'emploi.

L'O2e trouve le bon interlocuteur au sein de ses services et avec ses partenaires (réseau consulaire, clubs d'entreprises...). L'O2e vous fournit l'information juste dans les meilleurs délais.

Accompagner votre volonté d'Entreprendre

- Vous avez pour objectif de créer ou de reprendre une entreprise, monter votre micro-entreprise,
- Vous souhaitez développer votre réseau au sein des pépinières, associations, clubs, partager la vie de votre entreprise lors des rencontres privilégiées avec le Président-Maire et la Vice-Présidente en charge du développement économique ou participer aux « Matinales » en présence d'experts de l'entrepreneuriat,
- Vous cherchez pour vos collaborateurs et vous-même un logement, une place en crèche ou à l'école, un emploi pour votre conjoint(e)...

Contactez un seul interlocuteur pour l'ensemble de vos démarches !

Évreux Portes de Normandie ouvre l'O2e, une offre de services destinée à vous accueillir et vous accompagner en proposant du « sur-mesure ». Quel que soit votre secteur d'activité, l'O2e s'engage à vous répondre rapidement et à vous fournir les meilleurs services.



Volontarisme économique

L'agglomération Évreux
Portes de Normandie,
compétente en la matière,
lance un plan de soutien
aux entreprises avec plusieurs outils :

1 million d'€

d'aides pour le foncier, l'immobilier
d'entreprises notamment lié
à l'investissement productif

10 millions d'€

de garantie des emprunts
des entreprises dans leurs
investissements de développement

500 000 €

pour le foncier commercial
en centre-ville

EPN

contribuera aussi à l'animation
du réseau des entreprises
avec des événements dédiés.

La mise en place
d'un contact unique
pour toutes les demandes
des entreprises dénommé
l'Office de l'entreprise
et de l'emploi
(O2E)



La Pépinière de micro-projets : « La PEPITE »

Cette Pépinière a pour objectif d'apporter des réponses et un accompagnement « sur mesure » aux porteurs de projets en transition ou réorientation professionnelle...

Au sein de la Pépinière « La PEPITE », les porteurs de projets bénéficieront de l'accueil d'un animateur spécialisé et d'une orientation spécifique vers les bons partenaires, avec des permanences des acteurs de

l'accompagnement et du financement à la création d'entreprise. Ils auront la possibilité d'accéder à des locaux (open-space, salle de réunion, bureau mutualisé, espace d'accueil, kitchenette) et à des services partagés (postes informatiques reliés à internet, imprimante, photocopieur, téléphone, vidéoprojecteur) pour démarrer leur activité.

Attention, pour pouvoir avoir accès aux services de « la PEPITE », depuis

la phase d'idée jusqu'à la phase de démarrage de l'entreprise, il est nécessaire d'être introduit ou parrainé par un partenaire, acteur de l'emploi ou de la création d'entreprises: CitésLab, ADIE, Cegefop, HNA, les Chambres Consulaires, Initiative Eure, Réseau Entreprendre, BGE, ICRE BTP, Pôle emploi, la Mission Locale, le PLIE

**Contact : La Pépinière « La PEPITE »
73, rue Willy-Brandt à Évreux
lfriard@epn-agglo.fr ou au 06 09 87 38 99**



CitésLab, une idée pour point de départ

La Caisse des Dépôts a lancé un dispositif national d'amorçage de projet. Son fonctionnement est assez simple : vous êtes issu d'un quartier « Politique de la ville » (Nétreville, La Madeleine, Navarre), vous avez juste une idée de création d'entreprise, vous pouvez prendre rendez-vous avec l'antenne ébroïcienne, située dans les locaux de la Pépite à Nétreville, Zac du Bois des communes, 73, rue Willy-Brandt à Évreux.

Là, gratuitement, un chef de projet vous accueillera pour vous aider à formaliser votre idée, il vous informera sur toutes les étapes de la création d'entreprise, les aides, les appuis ; il vous orientera vers des partenaires pour le montage administratif, le financement de votre projet. Toujours gratuitement, il restera votre référent tout long de votre parcours.

En 2016, 110 personnes se sont adressées à CitésLab Évreux pour des projets aussi divers que la création d'un garage, la création d'applications mobiles, un food truck, un cabinet de réflexologie, etc.



Contact :

moussa.biagui@citeslab.fr

06 40 49 88 07



Lors de la cérémonie, Guy Lefrand a remis successivement des trophées aux représentants de la SAIEM AGIRE, de la SECOMILE, de l'ADIM et d'EURE HABITAT

Premiers Trophées de la clause sociale

La clause sociale dite « clause d'insertion » existe dans l'agglomération ébroïcienne depuis 2002. Désormais portée par Évreux Portes de Normandie, elle a été initiée par le PLIE du GEA et mise en place dans les 1^{ers} marchés de démolition d'Eure Habitat.

Concrètement, les Clauses Sociales font partie des moyens juridiques offerts par le Code des Marchés Publics pour promouvoir dans l'emploi les personnes qui en sont éloignées. Elles consistent à réserver une partie des heures de main d'œuvre des travaux ou de services à l'embauche de publics éloignés de l'emploi.



Markethon de l'emploi

Le GEA a accueilli sur son territoire une action originale avec le Markethon de l'emploi, le 8 novembre 2016. Une première en Normandie. Cette « journée solidaire pour l'emploi » a mobilisé de nombreux partenaires : Pôle Emploi, la Chambre de Métiers et de l'Artisanat de l'Eure, la CCI, CAP EMPLOI, la Mission Locale, le PLIE, AGIR ABCD et le CREPI. Ainsi, 300 courriers ont été adressés aux entreprises du territoire qui emploient entre 6 et 99 salariés.

173 entreprises ont ouvert leur porte pour accueillir les markethoniens sur une journée. Stéphanie Auger, vice-présidente à l'Attractivité économique et à l'emploi, expliquait ainsi : « Vous les markethoniens, vous avez collecté 31 offres d'emploi sur lesquelles vous allez pouvoir vous positionner, si ce n'est déjà fait. Cette action montre la volonté de l'Agglomération d'agir sur l'emploi en proposant des actions innovantes tant pour les demandeurs d'emploi que pour les entreprises et en anticipant sur les besoins actuels et futurs des entreprises de notre territoire. »

Les 20 ans du Plan Local pour l'Insertion et l'Emploi

Véritable levier pour agir sur l'emploi local, les entreprises qui effectuent les travaux doivent recruter ainsi des demandeurs d'emploi du territoire.

En décembre dernier était organisée dans la maison de quartier de La Madeleine à Évreux la 1^{ère} cérémonie de remise de trophées afin de mettre en valeur les donateurs d'ordre, maîtres d'ouvrage, entreprises, structures d'insertion, partenaires de l'emploi, agences d'emploi et bénéficiaires qui ont agi en faveur de la clause sur le territoire, de 2002 à 2014.

Né de la volonté politique d'agir sur l'emploi local, le Plan Local pour l'Insertion et l'Emploi (PLIE) est mis en œuvre sur notre territoire depuis 1996. Porté par la ville d'Évreux, il a été repris par la Communauté d'Agglomération à sa création en 2000. Le PLIE est un outil de proximité et grâce à la mobilisation du Fonds Social Européen (FSE), il permet d'offrir une aide personnalisée aux demandeurs d'emplois en difficultés dans leur recherche mais également d'apporter des solutions concrètes aux besoins de recrutement aux entreprises du territoire.

Les orientations politiques d'Évreux Portes de Normandie en faveur de l'emploi et du développement

économique donnent de grandes ambitions au PLIE, tant en matière d'accompagnement, que de placements à l'emploi à réaliser à l'horizon 2020. Ainsi, les 20 ans du PLIE ont été l'occasion de réunir, le 8 décembre dernier, l'ensemble des acteurs œuvrant au quotidien « avec et pour » les personnes qui recherchent un emploi.

Les échanges et témoignages ont été enregistrés par la radio « Principe actif » que vous pouvez consulter sur <http://emission-exterieure.principeactif.net/podcasts/20-ans-du-plie>. La vidéo « témoignage » sera également disponible sur le site EPN.

Contact : cajrrouche@epn-agglo.fr
ou au 02 32 60 60 95



Dimanche 26 mars

2^{ème} salon Actu & Histoire





Le deuxième salon du livre Actu & Histoire aura lieu le **dimanche 26 mars au Cadran**. Organisé par la Ville d'Évreux, Évreux Portes de Normandie, en partenariat avec l'Agence Artéa communication et les librairies Gibert-Joseph, BDLIB et L'Oiseau Lire, ce salon est l'occasion d'éclairer le présent à la lumière du passé, en accueillant une quarantaine d'auteurs, journalistes, historiens, essayistes et romanciers. Cette année encore, vous pourrez rencontrer les auteurs au cours des différents rendez-vous qui rythmeront l'événement.

Les Grands Débats

14h30 : **Crise économique : y a-t-il une leçon dans l'histoire ?**

Avec le journaliste François Lenglet et les économistes Robin Rivaton et Jean-Marc Daniel.

16h30 : **A l'heure de la reconstruction** avec Florence Calame-Levert (conservatrice du musée d'Évreux Art) et Didier Mouchel (historien de l'art et de la photographie).

Les Passeurs d'histoire

14h30 : **La féerie de Saint-Pétersbourg** avec Vladimir Fédorovski (*auditorium du Cadran*).

16h : **Réveillons l'Histoire** avec Franck Ferrand (*auditorium du Cadran*).

16h : **En quête d'histoire** (*à partir de 7 ans*) avec Claude Merle.

Exposition Léon Walras et son temps

Une exposition installée au rez-de-chaussée du Cadran prendra appui sur les Walras, père et fils, économistes ébroïcien du 19^{ème} siècle, pour traiter du contexte économique et social de l'époque à Évreux, l'Eure ayant été l'un des premiers départements industrialisés de France.

Paroles d'auteurs

11h : Gilles Ragache

11h30 : Jean Torton

12h : Camille Pascal

14h30 : Dimitri Casali

15h : Gonzague Saint Bris

15h30 : Emmanuel de Waresquiel

16h : Thierry Lentz

16h30 : Jean-Yves Le Naour

Les auteurs invités :

Bande dessinée : Brunor, Pascal Davoz, Pierre Fouillet, Marc Charbonnel, Eriamel, Jean-Yves Le Naour, Serge Mogère, Jean Torton.

Essai : Pierre Bouet, Geneviève Chauvel, Dimitri Casali, Françoise Dag'Naud, Alain Dag'Naud, Jean-Marc Daniel, Didier Destremau, Alexandre Devecchio, Vladimir Fédorovski, Franck Ferrand, Bruno Fuligni, Daniel Lacotte, Jean-Paul Lefebvre-Filleau, François Lenglet, Thierry Lentz, Fabrice Madouas, Didier Mouchel, Camille Pascal, Gilles Ragache, Robin Rivaton, Gonzague Saint Bris, Christian Sambin, Emmanuel de Waresquiel, Maxime Tadonnet.

Jeunesse : Laurent Bègue, Gertrude Dordor, Pascale Hédelin, Dominique Joly, Viviane Koenig, Claude Merle, Isabelle Wlodarczyk.

Tout le programme : actu-et-histoire.fr

SION SORTAIT?

Vendredi 10 mars Micro

Micro est une sorte de concert physique, un opéra microscopique qui met en scène des créatures pré-musicales. Elles surgissent peu à peu d'un paysage instrumental mouvant. L'électricité, comme une hémoglobine sonore, envahit l'espace et connecte les éléments entre eux. Dans un corps-à-corps charnel avec les instruments, ces monstres absurdes se transforment peu à peu et cherchent, comme des chiens en chasse, les sons dont ils pourront se nourrir. L'énergie adolescente du rock rattrape peu à peu les étranges bêtes de scène. Convulsive, drôle ou démoniaque, la transe les emporte dans un voyage qui flirte avec les frontières musicales. Sur leur chemin elles croiseront quelques douces ballades pour les apaiser et retarder leur survoltage définitif. Leur mythologie est terre à terre, brute, technique ou organique mais aussi pleine d'humour et de poésie.

20h30, Salle des musiques actuelles

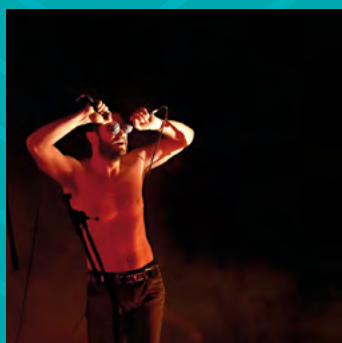

FÉVRIER

Du 7 février au 4 mars
34 illustrateurs africains pour la jeunesse
Médiathèque, Évreux

Samedi 11 février
Dans le cadre des visites insolites privées
La Cathédrale, livre ouvert d'architecture
14h30, office de tourisme

Samedi 11 février
Concert d'élèves (flûte traversière)
15h30, chapelle du conservatoire, Évreux

Du 13 au 17 février
Stage de découverte musicale
MJC, Évreux

Samedi 18 février
Chanson
Debout sur le zinc
20h30, salle de musiques actuelles, Évreux



Jusqu'au 18 février
À la découverte de Kirikou
Bibliothèque de Navarre, Évreux

Dimanche 19 février
Bourse de jouets anciens
De 9h à 17h30, halle des expositions, Évreux

Lundi 20 février
Conférence
Cycle Ouvert le lundi
La Syrie, un état martyr pris en étau entre Daech et les puissances géopolitiques
20h, salle de conférence de la médiathèque, Évreux

Jusqu'au 25 février
Jérôme Barbe
Dialogues / Vocabulaires de paysages - Qu'est-ce qu'un carnet ?
Maison des Arts
Solange-Baudoux, Évreux

Lundi 27 février
Dans le cadre du cycle connaissance du monde
Istanbul, faits et reflats
14h30 et 19h30, Le Cadran, Évreux



MARS

Vendredi 3 mars
Théâtre
De passage
20h, Le Cadran, Évreux



Samedi 4 mars
Dada pop
Aquaserge + Gablé
20h30, salle de musiques actuelles, Évreux

Samedi 4 mars
Irish Celtic
« Generations »
15h et 20h30, Le Cadran, Évreux

Samedi 4 et dimanche 5 mars
Salon du vin
Halle des expositions, Évreux

Mardi 7 mars
Spectacle musical
Miss Carpenter (Marianne James)
20h30, Le Cadran, Évreux



10, 11 et 12 mars
Salon de l'habitat et de la décoration
Le Cadran, Évreux

Samedi 11 mars
Soul
Marta Ren & The Groovelvets
20h30, salle de musiques actuelles, Évreux

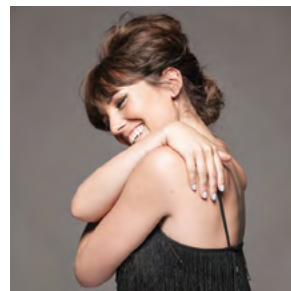

Dimanche 12 mars
La Guinguette du Manège
De 12h à 18h,
Manège de Tilly, Évreux

Lundi 13 mars
Conférence
16h > Le cubisme
19h > Vermeer
Galerie Le hangar, Évreux

Mardi 14 mars
Théâtre
Orféo, Je suis mort en Arcadie
20h, Le Cadran, Évreux

Mercredi 15 mars
Concert d'élèves (scène ouverte)
18h, chapelle du conservatoire, Évreux

Jeudi 16 mars

Visites insolites privées
de l'office de tourisme

Découverte d'entreprise:
Super U

9h, Évreux

Vendredi 17 mars

Frank Michael

16h, Le Cadran, Évreux

Samedi 18 mars

Performance
oenolo-ludique

18h, club de la salle des
musiques actuelles, Évreux

Mardi 21 mars

Little Girl Blue

(Sonia Wieder Atherton)

20h, Le Cadran, Évreux

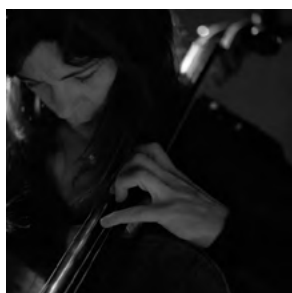

Jeudi 23 mars

Concert d'élèves (piano)

18h30, chapelle
du conservatoire, Évreux

Vendredi 24 mars

Revey venir le printemps

par l'ensemble Ludus Modalis
avec les élèves des écoles
Michelet et Pablo Néruda
16h, halle de La Madeleine,
Évreux

Vendredi 24 mars

Rock garage
Kaviar Special

20h30, salle de musiques
actuelles, Évreux

Samedi 25 mars

Concert d'élèves (cors et
orchestre à l'école)

17h30, chapelle du
conservatoire, Évreux

Samedi 25 mars

16h > **Le sacre
du printemps** par Anne Le
Bozec, Flore Merlin (pianos)
et la compagnie Willy Max

20h > **Claude Le Jeune**

« **Le Printemps** » par
l'ensemble Ludus Modalis

Halle de La Madeleine,
Évreux

Samedi 25 mars

Journée cinéma
(Chantal Akerman)

> **Un jour Pina a demandé**

> **Avec Sonia**

Wieder-Atherton

> **A l'est avec Sonia**

Wieder-Atherton

14h, auditorium du Cadran,
Évreux

Samedi 25 mars

Visites insolites privées de
l'office de tourisme

**Une chouette sortie
nocturne**

20h, Le Val David

Dimanche 26 mars

**Rosa Del Ciel (musique
baroque italienne)**

par Bruno Boterf et le quatuor
« **Le Luth consort** »

16h, musée, Évreux

Mardi 28 mars

Cirque

Speakeasy

20h, Le Cadran, Évreux

Mercredi 29 mars

Concert d'élèves (guitare)

18h30, chapelle
du conservatoire, Évreux

Vendredi 31 mars

Post-punk

Frustration + 1er partie

20h30, salle de musiques
actuelles, Évreux

Jusqu'au 31 mars

**Angèle Riguidel
(volume/installation)**

Petit salon de la Maison
des Arts Solange-Baudoux
Évreux

AVRIL

Samedi 1^{er} avril

Fest Noz

21h, salle des fêtes de
Saint-Sébastien-de-Morsent

Samedi 1^{er} avril

Journée cinéma
(Philippe De Broca)

> **Les tribulations**

d'un chinois en Chine

> **Le magnifique**

14h, Ciné Pathé, Évreux



Lundi 3 avril

Dans le cadre du cycle
connaissance du monde
**Louisiane, un souvenir
de France**

14h30 et 19h30, Le cadran,
Évreux

7, 8 et 9 avril

Concours d'attelage

Hippodrome, Évreux

Samedi 15 avril

Blues-rock

Squale

21h, Teck Rock Zen, Évreux

Dimanche 16 avril

Visites insolites privées
de l'office de tourisme

**Chasse aux œufs au
pays des merveilles**

15h et 17h, golf d'Évreux

Jeudi 20 avril

Groove décomplexé
Deluxe

20h30, salle de musiques
actuelles, Évreux

20, 21, 22 avril

Festival de spectacles
vivants

Les Rêveries d'Évreux

Parc de Trangis, Évreux

Vendredi 21 avril

Visites insolites privées
de l'office de tourisme

Découverte d'entreprise:
laboratoire GSK

9h30, Évreux

Jusqu'au 23 avril

**Évreux, année zéro,
reconstruire une ville
meurtrie**

Musée, Évreux

Mardi 25 avril

Théâtre

**Trissotin ou les femmes
savantes**

20h, Le Cadran, Évreux

Samedi 29 avril

Visites insolites privées
de l'office de tourisme

La facture instrumentale

10h30, La Couture-Boussey

Mardi 4 avril

Yuri Buenaventura

Avec cinq albums salsa disque d'or et des tournées « sold out » dans le monde entier, le Colombien Yuri Buenaventura rend hommage à son pays d'adoption: la France. Il adapte avec son orchestre salsa les plus belles chansons du patrimoine français (Aznavour, Brassens, Ferré, Brel, Nougaro, Moustaki...). Réunissant différentes époques et pensées, Yuri Buenaventura a voulu associer les chansons à la musique et aux rythmes qui lui sont chers: la Salsa, le Mambo, le Cha-cha-cha... Ce ne sont donc pas des reprises mais des adaptations faisant un pont entre les deux cultures, françaises et latines; une mixité culturelle que Yuri Buenaventura met en avant et défend encore une fois dans son septième album Paroles et sur scène. Sa gentillesse, son énergie et sa sincérité font de chaque concert un moment unique. Il nous fait danser, rêver!

20h30, Le Cadran





Évreux Salon du livre ACTU & HISTOIRE

Dimanche
26 mars 2017
10h - 18h30
Le Cadran

Entrée gratuite

Dédicaces Grands débats Rencontres BD Livre jeunesse



Programme complet : actu-et-histoire.fr / evreux.fr / evreuxportesdenormandie.fr